

Liebe Schachfreunde,

hier die dritte Problemserie Nr. 16 – 25.

Ich hoffe, daß ich dieses Mal einige Probleme ausgesucht habe, bei denen wieder mehr von Euch Lust am Rätseln finden werden. Es wird 2016 wieder eine Jahreswertung erstellt.

Richtige Lösungen zu den Aufgaben Nr. 9 – 15 sandten ein: Andreas Brodt und Norbert Lukas.

Nr. 16: „Vierling“ Matt in 2 Zügen

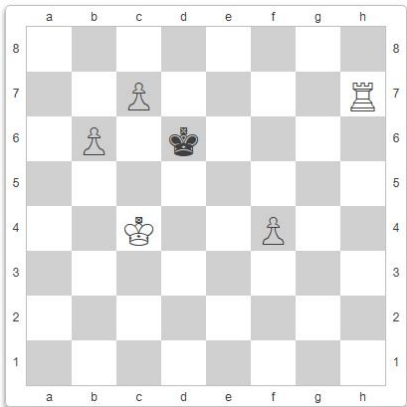

- a) Weiß: Kc4, Th7, Bauern b6, c7, f4 (5)
Schwarz: Kd6 (1)
b) schwarzer Bauer b6 nach g4
c) schwarzer König d6 nach a1 und wBg4
d) schwarzer König d6 nach f6 und wBg4

Nr. 19: Weiß gewinnt

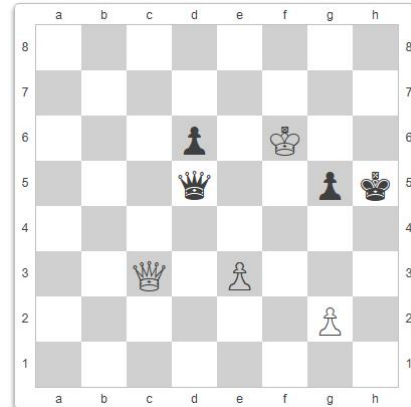

- Weiß: Kf6, Dc3, Bauern e3, g2 (4)
Schwarz: Kh5, Dd5, Bauern d6, g5 (4)

Nr. 17: Matt in 2 Zügen

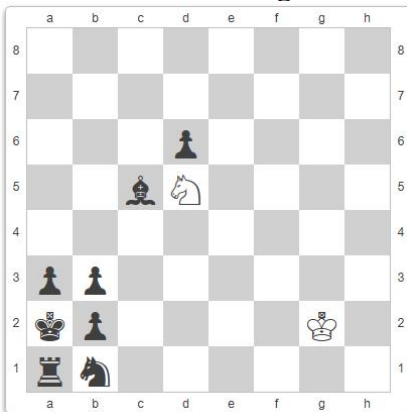

- Weiß: Kg2, Sd5 (2)
Schwarz: Ka2, Ta1, Lc5, Sb1,
Bauern a3, b2, b3, d6 (8)

Nr. 20: Weiß gewinnt

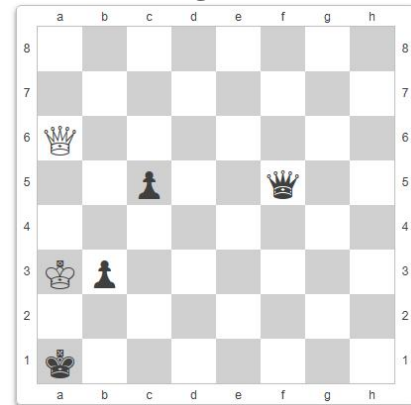

- Weiß: Ka3, Da6 (2)
Schwarz: Ka1, Df5, Bauern b3, c5 (4)

Nr. 18: Matt in 3 Zügen

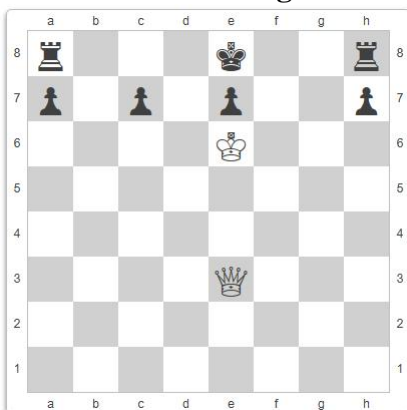

- Weiß: Ke6, De3 (2)
Schwarz: Ke8, Ta8, Th8,
Bauern a7, c7, e7, h7 (7)

Nr. 21: Weiß gewinnt

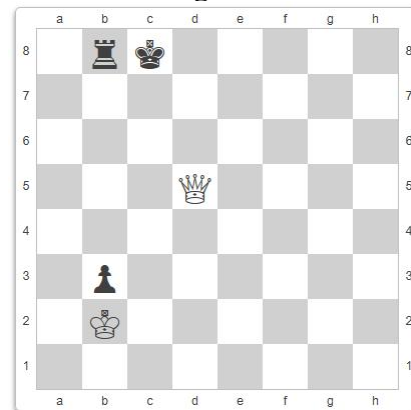

- Weiß: Kb2, Dd5 (2)
Schwarz: Kc8, Tb8, Bauer b3 (3)

Nr. 22: Weiß gewinnt

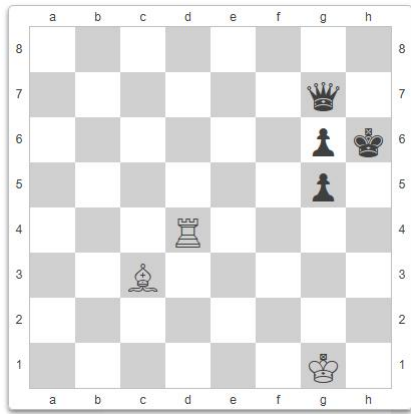

Weiß: Kg1, Td4, Lc3 (3)
Schwarz: Kh6, Dg7, Bauern g5, g6 (4)

Nr. 24: Matt in 3 Zügen

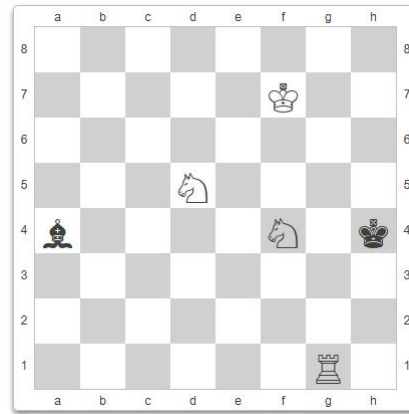

Weiß: Kf7, Tg1, Sd5, Sf4 (4)
Schwarz: Kh4, La4 (2)

Nr. 23: Matt in 3 Zügen

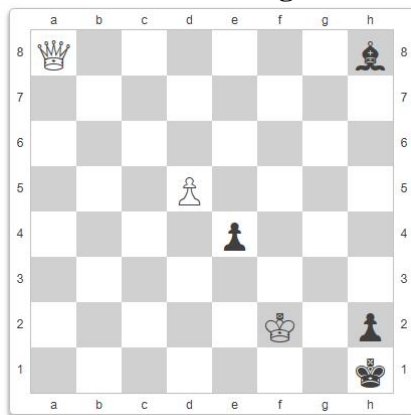

Weiß: Kf2, Da8, Bauer d5 (3)
Schwarz: Kh1, Lh8, Bauern e4, h2 (4)

Nr. 25: Matt in einem Zug

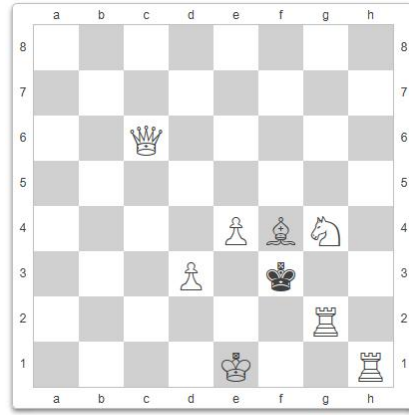

Weiß: Ke1, Dc6, Tg2, Th1, Lf4, Sg4,
Bauern d3, e4 (8)
Schwarz: Kf3 (1)

Lösungen bitte auf einem Extrablatt an meine Anschrift:

Gerhard Brückner, Richard-Strauß-Str. 15, 97421 Schweinfurt

oder freitags in die Lösungsbox beim Vereinsabend in der Spinnmühle werfen.

Einsendeschluß für das 1. Rätselblatt 2016 ist der 31.01. (6. Spieltag Mannschaften).

Gruß, *Gerhard Brückner*

9) L. I. Kubbel, Schachmatny, Listok, 1922:

1. Sc6! (verhindert 1. ... a2 wegen 2. Sb4+) **Kxc6** (sonst Sxd4) **2. Lf6 Kd5** (2. ... Kc5? 3. Le7 matt) **3. d3 a2**
4. c4+ (4. ... dxc3 ep? 5. Lxc3) **Kc5** **5. Kb7!** Wenn a1D so 6. Le7 matt. Zieht sK aus dem Mattnetz und gibt das Feld d4 auf, folgt Lxd4 und Bauer a2 ist gestoppt.

10) A. A. Troitzky, Sadatschi i Etjudi, 1928,
3. Preis: **1. Lb4+** (1. ... Kxb4 2. Sd3+ Kc3 3. Sxf2 fxe2 4. Se4+ Kd3 5. Sf2+ Ke3 6. Sg4 und Schwarz muß Bauer e2 aufgeben oder ewiges Schach zulassen) **1. ... Kb3!** der stärkste Zug! **2. Sxf3!! f1D+** **3. Le1** (wie kann Schwarz die Dame ins Spiel bringen? Zur Wahl steht e2, g2, h1 ist aussichtslos. e2: es folgt Gabelangriff des S auf d4. Auf g2 steht der sD das ganze Brett offen. **3. ... Dg2** (jetzt sperrt der wL der Dame den Weg in die Freiheit) **4. Lg3** (wenn 4. ... Kc3 dann 5. Kd1 Df1+/Dh1+ 6. Le1+ K bel. 7. Kd2 und die schwarze Dame gelangt nicht in die Freiheit.)

11) **Michael Schneider (Einziger „Internationaler Meister“** der Problem-Kunst in Schweinfurt), 171. Miniatures Strategiques, 1935:
1. Tb4! Sc3 **2. Tb5 Sxb5** **3. cxb5 matt.**

Lösungen zu den Aufgaben Nr. 9 – 15:

Eine ähnliche Miniatur (Aufgabe mit max. 7 Steinen) mit dreizügiger Drohung: wKe8, Dg6, Tc4 (3), sKa5, Sa1, Ba7, d2 (4) erschien 1940 in der „Schwalbe“.

12) **Michael Schneider**, Aachener Anzeiger, 1929, 2. Preis „Krämer-Thema-Turnier“:

a) **1. Ta2!** b) **1. Tc2!**

13) Dr. Karl Fabel, Hamburger Fremdenblatt, 1925:
1. Lb3? d3!!

1. Lb5! (droht Da2 matt) **Lxb4+** **2. Lc6 matt.**

14) Dr. Karl Fabel, Deutsche Schachblätter, 1950:
Leider ist die Stellung leicht falsch gewesen (Bauer c3 gehört nach c2), deshalb Autorlösung: **sK nach f3 und 0-0 matt.**
Nebenlösung: sK nach c1 und 0-0 matt.

15) Um ausgehend von der normalen Parteeinleitungsstellung durch eine sog. Beweispartie zur Diagrammstellung zu gelangen, stellt man fest, daß Weiß sicher einmal mehr zieht als Schwarz, also nicht am Zuge ist! Deshalb zieht Schwarz als Erster und setzt mit **1. ... Sxc2 matt.** Eine Aufgabe für geduldige Knobler.